



CAPITAL DA IGUALDADE SOCIAL

A Promoção da Igualdade Social exige da gestão municipal a adoção de políticas públicas inclusivas que promovam o acolhimento, proporcionem condições de vida digna e combatam o preconceito, o racismo e todas as formas de discriminação e de intolerância. Com esse objetivo, a prefeitura tem ampliado a rede de proteção social, adotado iniciativas de enfrentamento à violência, executado programas de transferência de renda e executado ações para proteger quem reside em áreas de maior vulnerabilidade.

Em 2022, foram intensificadas as ações de combate à violência e adotadas iniciativas para autonomia e independência das mulheres. Crianças e jovens, a população afrodescendente, os idosos, a população LGBTQIA+ e as pessoas com deficiência contaram com maior proteção e acolhimento, além de iniciativas de fortalecimento de seus direitos e atendimento as suas necessidades.

Na linha de promoção da conscientização e de enfrentamento ao preconceito, os Programas de Combate ao Racismo Institucional (PCRI), à LGTBfobia Institucional e os selos da Diversidade Étnico Racial e LGBT tiveram continuidade ao longo do ano.

O Eixo Igualdade Social compreende a Secretaria de Governo (Segov), através do Escritório de Governança, as secretarias municipais de Promoção Social, Combate à Pobreza, Esporte e Lazer (Sempre), de Políticas para as Mulheres, Infância e Juventude (SPMJ), de Reparação (Semur), a Fundação Cidade Mãe (FCM) e a Defesa Civil de Salvador (Codesal).



ESCRITÓRIO DE GOVERNANÇA SOCIAL SANTA DULCE DOS POBRES

O Escritório de Governança, vinculado ao Gabinete da Vice Prefeitura, articula e integra as políticas públicas para garantir a melhoria das condições de vida das comunidades mais vulneráveis, como: Promoção Social, Saúde, Educação, Habitação, Urbanização, Reparação, Trabalho, Mulher, Infância e Juventude.

CURSOS E OFICINAS

Com o objetivo de capacitar e conscientizar mulheres sobre o uso integral dos alimentos, foram realizados cursos e oficinas em parceria com a Sempre/Cosan, a Semdec, a Central Única das Favelas (Cufa) e o Senac no Restaurante Popular de Pau da Lima. As atividades, que fortalecem o comércio local e estimulam novas habilidades empreendedoras, incluíram ainda estratégias para precificar produtos e serviços e empreender. Foi realizada, ainda, oficina de capacitação, na Comunidade de Felicidade para confecção e venda de pizzas, por meio de parceria entre o Senac e a Semdec.

As capacitações incluíram também a formação de 40 profissionais da rede de atendimento, com o objetivo de realizar diagnóstico da população de rua, buscando subsidiar a rede de atenção e a gestão pública, garantindo a boa execução do projeto.

SEGURANÇA ALIMENTAR E NUTRICIONAL

A pauta da Segurança Alimentar busca garantir o acesso regular e permanente a alimentos de qualidade em quantidade suficiente, tendo como base práticas alimentares promotoras de saúde. Nesse sentido, o Escritório, juntamente com a Secis, a Sempre, a SMS, a SMED, a Semop e a SPMJ, criou um grupo de trabalho para desenvolver estratégias de promoção da Segurança Alimentar e Nutricional do município e alinhar

políticas e programas com impacto nos sistemas alimentares mais inclusivos, resilientes, seguros, acessíveis e saudáveis a todas as pessoas.

O Escritório participou ainda do processo de elaboração da minuta da Lei Orgânica de Segurança Alimentar e Nutricional do Município de Salvador (LOSAN) aprovada pelo Conselho Municipal de Segurança Alimentar e Nutricional (COMSEA) em setembro de 2022.



CO.LIGA

Em uma parceria com a Fundação Roberto Marinho e a Organização dos Estados Ibero-Americanos para a Educação, a Ciência e a Cultura (OEI), a prefeitura inaugurou, em maio de 2022, o CO.LIGA LAB no Subúrbio 360, laboratório responsável por promover a inclusão da juventude no campo da Economia Criativa através da oferta de cursos gratuitos. O Escritório se fez presente nas articulações das atividades que foram desenvolvidas pelo laboratório, estabelecendo conexões para a expansão da parceria.

TAÇA DAS FAVELAS

Organizado pela Central Única das Favelas, a Taça das Favelas aconteceu em Salvador em outubro de 2022. A competição teve como objetivo contribuir para a promoção da inclusão, influenciar crianças e jovens, integrar as comunidades e fortalecer a autoestima da juventude das favelas. O Escritório participou como articulador, juntamente com a Secult, Saltur e Sempre para proporcionar aos jovens novas experiências educacionais, culturais e em cidadania.

MIGRACIDADES

Salvador foi selecionado para participar da edição de 2022 do processo de certificação “MigraCidades: Aprimorando a Governança Migratória Local no Brasil”. Para o cumprimento dos processos da etapa de diagnóstico, os Escritórios de Governança e de Cooperação Internacional promoveram o levantamento intersetorial composto por uma série de indicadores divididos em 10 dimensões de governança migratória.

SERVIDOR SOLIDÁRIO

Por mais um ano, o Escritório atuou no Projeto Servidor Solidário. A campanha “Faça Sua Doação e Transforme o Natal de Quem Mais Pre-

cisa” possibilita ao servidor escolher cartinhas de Natal de Instituições e presentear crianças.

EVENTO – VIRADA DAS ODS

Representantes do Escritório de Governança participaram do Evento Virada das ODS, em julho de 2022, na cidade de São Paulo, com a finalidade de promover a conscientização e o engajamento cívico frente aos Objetivos de Desenvolvimento Sustentável (ODS) através de maior visibilidade ao enfrentamento das mudanças climáticas.

INTERLOCUÇÕES

O ano de 2022 foi marcado por interlocuções com diferentes setores como a Rede Colaborativa – Cidade Saudável e Sustentável –, com o Centro de Integração Empresa-Escola – projetos “Saber Virtual” e “Espaço de Cidadania” –, com a IV Mostra Casas Conceito, com o Instituto de Saúde Coletiva – ISC, com HTLVida, com a Gerando Falcões e com a organização Ashoka.

O Escritório de Governança colaborou, ainda, com o Escritório de Cooperação Internacional para que Salvador se tornasse signatário do Pacto de Milão sobre Política de Alimentação Urbana, atuando na abertura do processo administrativo, esclarecendo, aos Gestores das Secretarias envolvidas, os objetivos e as obrigações assumidas bem como construindo diretrizes por meio de discussões durante as reuniões do grupo técnico de Segurança Alimentar e Nutricional.

Em seu âmbito de atuação, o Escritório prestou orientações e esclarecimentos aos seguintes Projetos: “Colo pra Mãe”, “SOS Marias”, “Ampdef”, “Jovens Promessas”, “Patrulha do Bem” e “Ibecdh”.



SECRETARIA DE PROMOÇÃO SOCIAL E COMBATE À POBREZA, ESPORTES E LAZER – SEMPRE

A Sempre é responsável por planejar, propor e coordenar a execução da política municipal de assistência social. Também articula ações voltadas à promoção da cidadania, à redução da pobreza, à manutenção dos direitos e necessidades básicas do cidadão e das pessoas com deficiência. Desenvolve ainda políticas de prevenção e combate ao uso de drogas, de segurança alimentar e nutricional e de esportes e lazer.

CENTRO DE REFERÊNCIA DE ASSISTÊNCIA SOCIAL (CRAS)

O CRAS é responsável pela organização e oferta de serviços da Proteção Social Básica nas áreas de vulnerabilidade e risco social. Atua como a porta de entrada do Sistema Único de Assistência Social (SUAS). Salvador possui atualmente 28 CRAS que funcionam cinco dias por semana, com equipe de referência, compostas por coordenador, assistentes sociais, psicólogo, profissional do SUAS e quatro técnicos de nível médio. Ao longo do ano foram realizados 279.236 atendimentos.

Serviço de Proteção e Atendimento Integral à Família (PAIF)

O PAIF é o principal Serviço da Proteção Social Básica ofertado nos CRAS. Tem como público-alvo as famílias em situação de vulnerabilidade social, com prioridade no atendimento aos contemplados por programas de transferência de renda, benefícios socioassistenciais e pessoas com deficiência e/ou pessoas idosas.

Convivência e Fortalecimento de Vínculos (SCFV)

A convivência social é uma das principais metas dos serviços da Proteção Social Básica, pois promove o fortalecimento de vínculos, estimula o convívio social e familiar. O SCFV tem como objetivo

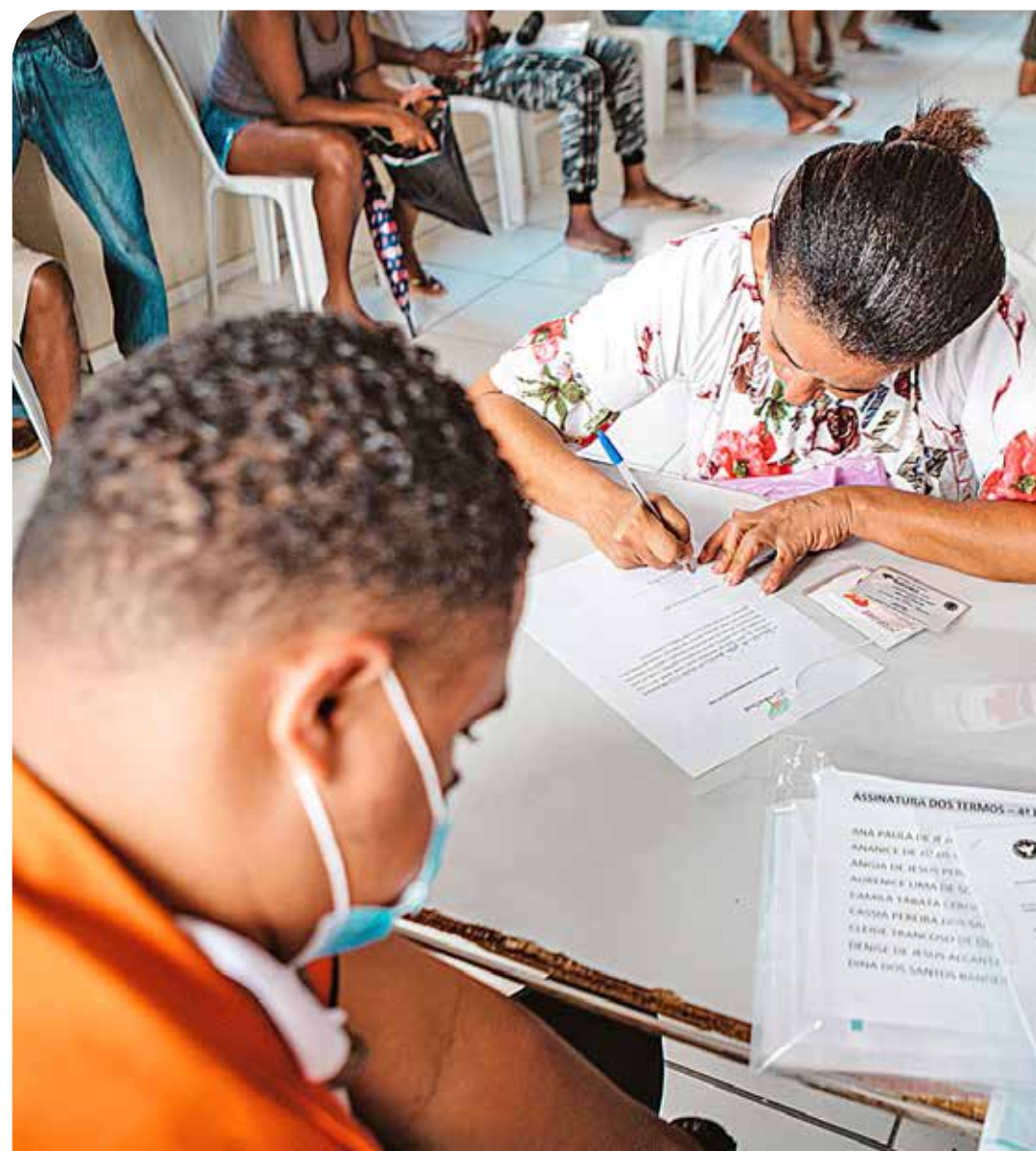

garantir aquisições progressivas aos seus usuários, de acordo com seu ciclo de vida/faixas etárias. É ofertado de forma complementar ao trabalho realizado com famílias por meio do PAIF e do PAEFI em Centros de Convivência, através de parcerias com Organizações da Sociedade Civil (OSC).

Atualmente, são nove as Instituições que executam de forma indireta o SCFV: Associação Cultural da Linha Oito (ACL8), Associação das Comunidades Paroquiais de Mata Escura e Calabetão (Acopamec), Associação Os Amigos de Clara Amizade Brasil-Bahia (Aacba), Grupo Beneficente Recreativo da Rua Sete de Abril e Adjacências, Instituto Baiano da Paz (Inbpa), Instituto de Desenvolvimento, Inclusão e Assistência Social (Ideias), Lar Fabiano de Cristo, Lar Joana Angélica, Parque Social Empreendedorismo e Desenvolvimento Social.

Bairro da Paz	Lagoa da Paixão (CEU Valéria)
Boca do Rio	Liberdade
Brotas	Lobato
Cajazeiras	Mata Escura
Calabetão	Nordeste
Castelo Branco	Nova Esperança (CEASA)
Centro Histórico	Paripe
Engomadeira	Rio Sena
Fazenda Grande do Retiro	Parque São Cristóvão
Federação	Pau da Lima
Ilha de Bom Jesus dos Passos	Plataforma
Ilha de Maré	São Cristóvão
Itapagipe	Tancredo Neves (Narandiba)
Itapuã	Valéria

UNIDADES
CRAS

DEMANDAS	TOTAL ANUAL
Acesso à rede socioassistencial básica	9.158
Acesso à rede socioassistencial especial	781
Orientação Jurídica	397
Auxílio emergencial federal	314
Benefícios eventuais: informações, pleitos, bloqueio	77.583
BPC: informações, atualização, inclusão	8.287
Carteira do Idoso	1.567
CadÚnico - atualização	61.432
CadÚnico - inclusão	30.373
Documentação	8.069
Educação	877
Grupo ou atividade no CRAS	8.815
Habitação	562
INSS - Previdência Social auxílio/aposentadoria/pensão	1.957
Outras Políticas Públicas: Clubes Sociais, Primeiro Passo	2.380
Passe livre	6.655
Programa Auxílio Brasil	9.374
Programa Salvador Por Todos (Cesta Básica, R\$ 270,00)	681
Saúde (PSF, CAPS, UPA, Posto de Saúde, Multicentro, Atendimento Psicológico etc.)	5.210
Sistema de garantias de direitos (MP, DPU, DPE, delegacias especializadas, CT etc.)	1.461
Trabalho, emprego e renda	1.022
Outras demandas	13.517
TOTAL DE DEMANDAS	250.472

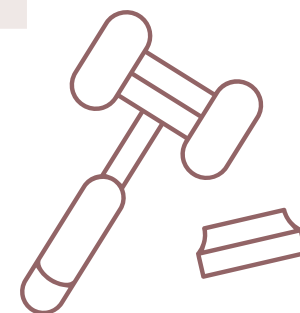

AJURIS MÓVEL

O Ajuris Móvel tem o objetivo de oferecer assessoria jurídica para famílias e/ou indivíduos em situação de vulnerabilidade social no município. Os atendimentos jurídicos são realizados por um advogado em parceria com a equipe técnica dos 28 CRAS. As principais demandas atendidas são referentes a questões previdenciárias do regime geral, demandas relacionadas ao Direito de Família e Trabalhista. De janeiro a junho de 2022, o Ajuris Móvel realizou 191 atendimentos, tendo suspenso temporariamente o serviço a partir de julho.

PROJETO MOSAICO

O projeto é executado através de oficinas que ensinam a técnica artística do mosaico nos CRAS. A oficina é uma ferramenta de inclusão e transformação social utilizada em complementação ao PAIF. As atividades do Mosaico, suspensas em abril de 2020, em decorrência da pandemia da Covid-19, foram retomadas no segundo semestre de 2022, com a realização de 77 oficinas em 10 unidades CRAS.

BENEFÍCIOS EVENTUAIS

Os benefícios eventuais são provisões do sistema de proteção social básica não contributiva que contribuem na prevenção de situações de risco social. No ano, foi concedido um total de 7.022 benefícios. Entre os mais buscados estão os recursos Moradia, Natalidade, Manutenção de Moradia e Viagem. Além desses BPCs foram entregues, em 2022, 7.986 cestas básicas às famílias em situação de vulnerabilidade social.

PROJETO SALVADOR SOCIAL – BANCO MUNDIAL

Em 2022, foram desenvolvidas atividades estabelecidas pelo Projeto Salvador Social (vide Casa Civil), financiado pelo Banco Mundial (BIRD) como a requalificação de quatro CRAS – Nordeste, Boca do Rio, Federação e Rio Sena –, e o acompanhamento das 2.753 famílias em descumprimento das condicionalidades do Programa Auxílio Brasil.

Foram enviadas cartas de advertência a essas famílias, comunicando o descumprimento e as estratégias para evitar o bloqueio, além de ter sido

realizada busca ativa pelas equipes dos CRAS, articulação com as escolas, dentre outras. Durante o ano, ocorreram missões do Banco Mundial para monitoramento das ações do Projeto. Foram visitadas a nova sede da Sempre e as unidades CRAS requalificadas.

PROTEÇÃO SOCIAL ESPECIAL DE MÉDIA COMPLEXIDADE

O Serviço de Média Complexidade realiza o acompanhamento especializado de indivíduos e famílias com direitos violados e vínculos fragilizados através da oferta de serviços, programas e benefícios, tais como os Serviços de Proteção e Atendimento Especializado a Famílias e Indivíduos (PAEFI), de Proteção Social a Adolescentes em Cumprimento de Medida Socioeducativa de Liberdade Assistida e de Prestação de Serviços à Comunidade, de Proteção Social Especial para Pessoas com Deficiência, Idosas e suas Famílias, Especializado em Abordagem Social, Especializado para Pessoas em Situação de Rua e Programa de Erradicação do Trabalho Infantil – PETI.

CENTRO DE REFERÊNCIA ESPECIALIZADO DE ASSISTÊNCIA SOCIAL (CREAS)

O CREAS é uma unidade pública, de abrangência e gestão municipal, destinada à prestação de serviços a indivíduos e famílias que se encontram em situação de risco pessoal ou social por violação de direitos ou contingência, que demandam intervenções especializadas da Proteção Social Especial. No ano, foram realizados 15.722 atendimentos e entregues 4.604 cestas básicas.

Centro de Referência Especializado para População em Situação de Rua – Centro Pop

O Centro POP atende, acolhe e orienta indivíduos e famílias em situação de rua que se encontram em risco pessoal e social. Tem a finalidade de assegurar atendimento e atividades direcionadas para o desenvolvimento de sociabilidade e o fortalecimento de vínculos interpessoais e/ou familiares. No ano, os quatro Centros POP do município registraram 89.830 acessos ao serviço, 35.236 atendimentos, 9.362 atendimentos técnicos individualizados e 13 atendimentos em grupo.





Serviço Especializado em Abordagem Social – SEAS

O Serviço Especializado de Abordagem Social (SEAS) é um serviço de proteção social especial de média complexidade ofertado de forma continuada a pessoas em situação de rua ou que utilizam os espaços públicos como forma de sobrevivência. Em 2022, ocorreram 40.358 abordagens, das quais, 2.757 a crianças e adolescentes, 36.780 a adultos e 821 a idosos, 1.914 acolhimentos institucionais, 150 encaminhamentos, 685 encaminhamentos para emissão de documento civil, 355 direcionamentos para outras políticas públicas e 167 ao CadÚnico.

Centro Dia de Referência para Crianças com Microcefalia

O Centro é o primeiro equipamento de Assistência Social na Bahia especializado no atendimento prioritário de crianças acometidas com a Síndrome Congênita do Zika Vírus. Em 2022, o Centro Dia realizou 8.525 atendimentos, incluindo os atendimentos presenciais, teleatendimentos e atendimentos para entregas de provisões. Também foram realizados

142 atendimentos domiciliares, 152 encaminhamentos intersetoriais, além do acompanhamento de 2.233 famílias.

PROTEÇÃO SOCIAL ESPECIAL DE ALTA COMPLEXIDADE

A Alta Complexidade oferece atendimento, segurança e proteção integral às famílias e indivíduos que se encontram em situação de abandono, ameaça ou violação de direitos, necessitando de acolhimento provisório. Os serviços de acolhimento garantem condições de dignidade, com preservação da sua identidade, integridade e história de vida.

ACOLHIMENTO PARA CRIANÇAS E ADOLESCENTES

Crianças ou adolescentes, inclusive aquelas com deficiência, com idade entre 0 (zero) e 18 anos incompletos, que foram afastados de suas famílias por medida protetiva determinada pela justiça, são atendidos pelo Serviço Família Acolhedora e acolhidos em residências. De caráter provisório, o

serviço prevê o retorno à família de origem ou o encaminhamento para adoção. Já o Serviço de Acolhimento em República é ofertado aos jovens entre 18 e 21 anos.

Em 2022, Salvador ofertou 72 vagas para acolhimento institucional pela rede própria, composta pelas Unidades de Atendimento Individual (UAI) Matatu, Jardim das Margaridas e Jardim Baiano, geridas pela Fundação Cidade Mãe (FCM) e pelo Serviço de Família Acolhedora (SFA). As Organizações da Sociedade Civil (OSCs), através de Termos de Parceria formalizados, disponibilizaram 260 vagas e outras 20 vagas foram executadas através da rede ampliada que não possuem parceria com o Município de Salvador.

A Rede Parceira de Acolhimento Institucional possui cinco unidades que executam o serviço por meio de Termo de Colaboração com a Sempre: Lar Pérolas de Cristo (80 vagas), Associação das Comunidades Paroquiais de Mata Escura e Calabetão (40 vagas), Lar Vida (40 vagas), Lar da Criança (20 vagas) e OAF (80 vagas).

ACOLHIMENTO PARA IDOSOS

O Serviço de Acolhimento para Pessoa Idosa é voltado a pessoas acima de 60 anos, que apresentam autonomia ou com diferentes graus de dependência. Salvador conta com 164 vagas, ofertadas pelo Abrigo Dom Pedro II (administração direta) e pelas unidades parceiras Centro de Geriatria e Gerontologia Júlia Magalhães (CGGJM) administrado pelas Obras Sociais Irmã Dulce (OSID), Abrigo São Francisco de Assis e Casa de Repouso Santa Clara, além de 62 Organizações da Sociedade Civil, em funcionamento, sem formalização de parceria com o município.

ACOLHIMENTO PARA ADULTOS E FAMÍLIAS

O serviço é destinado às pessoas de 18 a 59 anos que utilizam as ruas como espaço de moradia e/ou sobrevivência, e grupos familiares com ou sem crianças. O acesso ao acolhimento institucional ocorre através da Central Única de Regulação de Vagas para Acolhimento, que funciona 24 horas/dia. São ofertadas 1.086 vagas em 17 Unidades de Acolhimento Institucional, das quais duas são de execução direta, indireta e cinco de

acolhimento emergencial, parceirizadas através de Termo de Colaboração para execução do serviço temporário. Durante a permanência na unidade e também no pós-desligamento, é realizado acompanhamento socioassistencial dessas pessoas.

Os usuários do serviço de acolhimento também recebem orientações e são encaminhados para acesso aos benefícios eventuais como auxílios em pecúnia para os indivíduos/famílias que não têm condições de arcar por conta própria com o enfrentamento de situações adversas. No ano, foram solicitados 1.005 benefícios eventuais, dos quais 888 auxílios moradia e 18 natalidade.

ACOLHIMENTO PARA JOVENS E ADULTOS COM DEFICIÊNCIA

As Residências Inclusivas funcionam em casas adaptadas, com adequada estrutura física para promoção da autonomia das pessoas com deficiência. O serviço, é ofertado pelo Lar Fonte da Fraternidade e Centro



de Humanização para Portadores de Deficiência por meio de Termo de Colaboração com a Sempre. Acolhe 10 pessoas entre 18 e 59 anos de idade, com múltiplas deficiências de ordem física e intelectual vítimas de vulnerabilidade ou violação de direitos, com vínculos familiares fragilizados/ rompidos ou de outras situações que agravam ainda mais a condição de dependência, bem como a própria incapacidade de subsistência.

ACOLHIMENTO PARA MULHERES EM SITUAÇÃO DE VIOLÊNCIA

Em 2022, foram atendidas aproximadamente 71 mulheres em condição de violência doméstica com risco de morte, 22 foram encaminhadas para as Unidades Regionais Casa Abrigo do Estado, 38 recusaram abrigo nas Unidades Regionais e foram acolhidas em unidades parceiras do município, 16 foram desligadas das Casas Abrigo e 59 foram acolhidas em unidades parceiras.

CADASTRO ÚNICO (CADÚNICO)

O Cadastro Único contém as informações socioeconômicas das famílias com renda mensal de até meio salário mínimo por pessoa e também com renda mensal maior do que meio salário mínimo por pessoa desde que inclusas em programas sociais nas três esferas do governo.

Em Salvador, estão cadastradas 448.156 famílias, 396.143 com renda até meio salário mínimo, 294.273 com o cadastro atualizado nos últimos dois anos e 273.229 com renda até meio salário mínimo com o cadastro atualizado. Durante o ano, foram realizados 328.638 atendimentos referentes ao CadÚnico, principalmente demandados a partir da transição do Programa Bolsa Família (PBF) para o Programa Auxílio Brasil (PAB), e pelo retorno das averiguações e revisões cadastrais.

PROGRAMA AUXÍLIO BRASIL – PAB

O Auxílio Brasil é um programa social de transferência direta e indireta de renda para famílias em situação de pobreza e de extrema pobreza, garantindo uma renda básica a essas pessoas em situação de vulnerabilidade social. Em Salvador, são 283.114 famílias inscritas no Auxílio Brasil, contemplando diretamente cerca de 632.943 pessoas.

Coordenado pelo Ministério da Cidadania, responsável por gerenciar os benefícios e o envio de recursos para pagamento, o programa substituiu o antigo Bolsa Família. Ao município, compete realizar a manutenção da atualização cadastral dos beneficiários para evitar a interrupção do pagamento dos benefícios e a inserção de famílias com perfil condizente com as exigências do PAB.

BENEFÍCIOS EVENTUAIS

Benefício Eventual integra as garantias de proteção social do Sistema Único de Assistência Social (SUAS). De caráter suplementar e temporário, os benefícios eventuais garantidos pelo município são Auxílio Moradia, Auxílio Emergencial, Auxílio Natalidade, Auxílio Viagem e Auxílio Funeral.

No ano, foram concedidos 4.817 auxílios natalidade, 3.398 referentes a evacuação temporária, 1.346 emergência, 1.271 vulnerabilidade, 1.152 Pop Rua, 1.020 funeral, 110 viagem e 144 relocação por demolição ou medida judicial.

SALVADOR POR TODOS

A Sempre, durante o ano, foi responsável pela gestão do pagamento do benefício dos Programas Salvador por Todos, no valor de R\$ 270,00, a mais de 30 mil beneficiários, do SOS Cultura I, no valor de um salário mínimo e o SOS Cultura II, no valor de dois salários mínimos, fazendo a interface com as instituições financeiras (CEF e Bradesco). Aos beneficiários do programa foram entregues ainda 44.900 cestas básicas.

POLÍTICAS SOBRE DROGAS

A necessidade de enfrentamento e avançar nas políticas públicas sobre drogas no Município do Salvador levou a prefeitura a intensificar as iniciativas voltadas aos usuários de drogas que vão desde o planejamento das ações à execução de projetos, na perspectiva da atenção, cuidado, acolhimento, prevenção, inclusão social e de redução de danos.

ACOLHIMENTO RESIDENCIAL TRANSITÓRIO

Executado em parceria com Organizações da Sociedade Civil (OSC), o serviço de Acolhimento Residencial Transitório, de caráter complementar

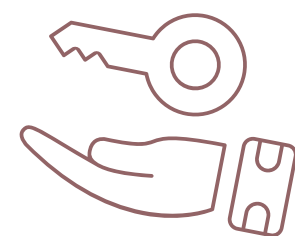

aos oferecidos nas redes SUAS e SUS, objetiva o acolhimento de pessoas em situação de vulnerabilidade e/ou risco social, que fazem uso abusivo de drogas, com acompanhamento psicossocial por profissionais qualificados e toda infraestrutura necessária ao cuidado humanizado dos assistidos que inclui moradia, alimentação, material de higiene pessoal, oficinas laborativas e encaminhamento para serviços de saúde e socioassistencial. Em 2022, o Acolhimento Residencial Transitório para as pessoas que fazem uso abusivo de drogas e em vulnerabilidade e/ou risco social após o Chamamento Público nº 003/2022, realizado em maio, teve a oferta de vagas ampliada de 70 para 385, incluindo o acolhimento de famílias com ou sem filhos e pessoas idosas de ambos os sexos, um incremento de 500% no total de vagas. Durante o ano, ocorreram 358 acolhimentos.

MORADIA ASSISTIDA: REINVENTANDO CAMINHOS

O projeto é baseado no modelo Housing First, através do qual inverte-se a ordem usual de assistência, priorizando, antes de tudo, alocar as pessoas em situação de rua crônica (mais de cinco anos) em uma residência individualizada. Serão ofertadas em 20 moradias para atendimento de até 100 indivíduos e/ou famílias que fazem uso de substâncias psicoativas e que não se adequam aos atuais modelos de moradia provisória. O prazo mínimo é de dois anos renováveis por igual período.

O investimento previsto é de R\$ 1.102.400,00 nos dois primeiros anos da iniciativa. Salvador será a primeira capital do Brasil a implantar esse projeto exclusivamente com recursos próprios. O serviço será executado a partir de 2023 de forma indireta em parceria com Organizações da Sociedade Civil.

FORMAÇÃO EM POLÍTICAS SOBRE DROGAS

O programa objetiva garantir a formação e capacitação permanente para profissionais, gestores, técnicos da rede parceira, servidores e demais trabalhadores municipais com oferta de espaço permanente de educação, compartilhamento de conhecimentos, experiências e boas práticas acerca das temáticas que permeiam o uso de drogas, qualificando desta forma os serviços prestados à população. Durante o ano, em parceria com a Fundação da Criança e do Adolescente (Fundac), Unidade de Acolhimento Institucional Casa da Ladeira e Suprad/SJDHDS, 36 colaboradores da Fundação Cidade Mãe (FCM) foram capacitados.

SEMANA MUNICIPAL DE POLÍTICAS SOBRE DROGAS

Com o objetivo de promover o diálogo junto aos diversos segmentos sobre o uso de drogas, a Semana Municipal de Políticas Sobre Drogas, realizada de 13 a 15 de junho, contribuiu para a desconstrução de estigmas e preconceitos atrelados às pessoas que fazem uso de drogas. O evento contou ainda com a Feira de Serviços, Cultura e Cidadania, realizada na Praça da Sé, com a oferta de serviços nas áreas da saúde e assistência social, além de intervenções culturais, esportivas e de música.

As atividades foram realizadas em parceria com o Escritório de Governança Social, Secretaria Municipal de Saúde, Secretaria Municipal de Cultura e Turismo, Secretaria Municipal de Políticas para Mulheres, Infância e Juventude, Diretoria de Esportes e Lazer, Secretaria Municipal de Reparação, dentre outros.

POLÍTICAS PÚBLICAS PARA PESSOAS COM DEFICIÊNCIA

As políticas públicas do Município para as pessoas com deficiência são desenvolvidas com base em oito eixos: Acessibilidade, Inclusão Social e Cidadania, Trabalho e Emprego, Saúde, Educação, Cultura e Esporte, Sustentabilidade e Inovação e Mobilidade.

VISTORIAS EM EQUIPAMENTOS PÚBLICOS MUNICIPAIS

A Sempre realiza regularmente vistorias em equipamentos públicos municipais para verificar o atendimento às normas de acessibilidade arquitetônica vigentes, com base na ABNT NBR 9050/2020 que trata de acessibilidade das edificações, mobiliário, espaços e equipamentos públicos. No ano, foram vistoriados 34 equipamentos.

CENTRAL DE INTERMEDIÇÃO EM LIBRAS – CIL

A Central conta com dois intérpretes de Libras e presta serviço de tradução, interpretação e capacitação da Língua Brasileira de Sinais (Libras) para a Língua Portuguesa e vice-versa nos serviços ofertados



pela Prefeitura Municipal de Salvador. São profissionais especializados e que prestam o serviço no uso das modalidades falada e sinalizada, em traduções simultâneas ou consecutivas, podendo ser ao vivo, ensaiada, gravada ou ainda com a cessão de uso de imagem. O objetivo é proporcionar acessibilidade nos serviços públicos com qualidade para pessoas com deficiência auditiva e surdos atendidos pela prefeitura. Durante o ano, a Central realizou 8.136 atendimentos, uma média de 678 por mês.

Capacitação em Libras

O curso é realizado exclusivamente na modalidade Ensino à Distância, com aulas gravadas que são disponibilizadas na Plataforma Microsoft Teams, para que os alunos tenham acesso em qualquer horário do dia, e também com aulas ao vivo. Em 2022, foram capacitadas 873 pessoas, sendo 516 servidores municipais e 357 pessoas do público geral.

CER II DE COUTOS

O Centro Especializado de Reabilitação – CER II foi implantado, em 2019, para ampliar o atendimento às pessoas com deficiência, dentro da Rede de Cuidados à Pessoa com Deficiência do SUS, abrangendo 22 bairros

no Subúrbio Ferroviário. Em 2022, foram realizados mais de 18 mil atendimentos e 42 mil procedimentos.

PESSOAS COM TRANSTORNO DO ESPECTRO AUTISTA – TEA

Salvador não dispõe de unidade de ensino especializada para pessoas com Transtorno do Espectro Autista (TEA). Para garantir o atendimento a essa população, foi iniciada, em 2022, a construção da Escola Municipal do Curralinho e a nova sede da Associação dos Amigos do Autista (AMA-BA). A nova unidade será cedida à AMA-BA, que gerenciará o espaço e transferirá as atividades realizadas na sede, em Patamares, para o novo local, após a construção.

Com prazo de 18 meses para a conclusão das intervenções e investimento de R\$ 12 milhões, a estrutura será construída num terreno de 6,7 mil m² e reunirá 20 salas de aula, sala multiuso, acessibilidade total, 14 sanitários incluindo adaptações para pessoas com deficiência, refeitório, cozinha, despensa, lavanderia, diretoria, almoxarifado, piscina, quadra poliesportiva, vestiário, sala de professores e depósito para materiais, dentre outros equipamentos modernos para atender a comunidade escolar com todo conforto e segurança.



A iniciativa permitirá a ampliação do atendimento de 145 para mil alunos autistas, que receberão acompanhamento educacional especializado no contraturno escolar, facilitando o acesso ao aprendizado e ampliando os serviços destinados a esse público. Além disso, a instituição também realizará atendimento aos familiares e à comunidade.

INCLUSÃO POR MEIO DO ESPORTE

A iniciação esportiva tem por objetivo a inclusão social. Os seus beneficiados são prioritariamente os moradores das comunidades menos privilegiadas de Salvador, especialmente crianças e adolescentes matriculados na rede pública de ensino, que pratica o esporte no contraturno escolar. O programa atua de forma direta por meio de escolinhas de iniciação esportiva de tênis, futebol, futsal, voleibol, natação, basquetebol, handebol, entre outras, realizadas nos equipamentos esportivos municipais.

O alto rendimento esportivo é realizado na Arena Aquática Salvador, com o apoio técnico, metodológico e equipamento/infraestrutura esportiva para os atletas de natação, assim também como a ginástica rítmica, que atualmente tem atletas apoiados nesse segmento do esporte e ocorre no Subúrbio 360, sendo também implantado na Estação Cidadania de Itapuã.

Durante o ano, o município ganhou 35 quadras poliesportivas e 30 campos, num total de 65 novos espaços esportivos.

EQUIPAMENTO	ATENDIMENTOS REALIZADOS
Estação Cidadania Itapuã	19.397
Estação Cidadania São Marcos	13.331
Arena Aquática	12.492
Subúrbio 360	15.086
CEU-Valéria	32.810
Praça da Juventude	3.227
Centro Treinamento Boca do Rio	2.579
TOTAL	98.922

SEGURANÇA ALIMENTAR E NUTRICIONAL

A Coordenadoria de Segurança Alimentar e Nutricional (Cosan) tem por finalidade elaborar, executar e acompanhar políticas públicas na área de Segurança Alimentar por meio de produção, acesso, consumo e distribuição de alimentos. A linha de trabalho está dividida em Gestão dos Equipamentos de Segurança Alimentar e Nutricional e Projetos de Segurança Alimentar. A Cosan conta com uma estrutura operacional composta por dois Restaurantes Populares e um Banco de Alimentos – Prato Amigo, onde são desenvolvidas ações de Educação Alimentar e Nutricional – EAN.

EDUCAÇÃO ALIMENTAR E NUTRICIONAL – EAN

A EAN é uma das estratégias para promover conhecimento e prática da alimentação adequada e saudável. Além de promover conhecimento, essas ações provocam a reorganização de valores e de formas cotidianas de pensar sobre a escolha de alimentos capazes de oferecer um padrão de vida mais saudável.



AMAMENTAR SEMPRE

Um dos projetos desenvolvidos pela EAN é o Amamentar Sempre, lançado na Semana Mundial de Aleitamento Materno, em 2022, e tem caráter permanente. Seu objetivo é reduzir as taxas de desmame precoce, conscientizar sobre os benefícios associados à prática da amamentação e capacitar gestantes e lactantes com orientações técnicas práticas. Foram realizadas atividades no Restaurante Popular de Pau da Lima, nos CRAS Lagoa da Paixão, Nova Esperança, Narandiba, Fazenda Grande, Itapagipe e Fazenda Grande do Retiro.

Outra iniciativa da EAN é o Projeto “Comer Melhor Sempre”, voltado aos inscritos no CadÚnico, beneficiários do Programa Auxílio Brasil, do Benefício de Prestação Continuada (BPC) ou outros programas governamentais. O objetivo é promover a Segurança Alimentar e Nutricional (SAN) junto aos usuários do SUAS, acompanhados pelas unidades CRAS e instituições beneficiadas pela Cosan. Os cursos ofertados abordam temas como: Alimentação Saudável e Qualidade de Vida, Higiene, Conservação dos Alimentos e Aproveitamento Integral dos Alimentos.

RESTAURANTES POPULARES

Os Restaurantes Populares Cuidar de São Tomé de Paripe e de Pau da Lima funcionam também como um espaço multifuncional, onde são desenvolvidas diversas atividades voltadas para a comunidade, promoção da Saúde, Educação Alimentar e Nutricional, e capacitações visando geração de renda, como cursos de Corte e Costura, Crochê e Culinária. Durante o ano, a unidade de São Tomé de Paripe forneceu 119.325 refeições enquanto a de Pau da Lima ofertou 111.815, ao preço de R\$ 1,00 cada.

BANCO DE ALIMENTOS PRATO AMIGO

O Prato Amigo coleta diariamente alimentos doados por empresas parceiras, em geral, oriundos de produtores e comércio local, que, por razões variadas, são impróprios para a comercialização, mas adequados ao consumo humano, e repassa às instituições da sociedade civil sem fins lucrativos, que distribuem refeições a indivíduos em situação de vulne-



rabilidade social. Ao longo do ano, foram arrecadadas 93 toneladas de doações e realizadas 1.669 entregas em instituições sociais, totalizando 133.520 pessoas assistidas.

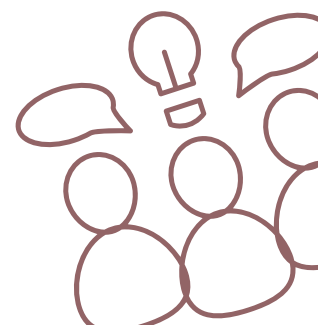

CAPACITAÇÃO

O Capacita Sempre é uma política de valorização dos servidores, através da realização de cursos voltados ao desenvolvimento pessoal e à melhoria dos serviços prestados. Em 2022, foi ofertada a capacitação em Atualização Sobre Especificidade e Interfaces da Proteção Social Básica no SUAS, com a participação de 60 servidores.

Em parceria com o Projeto "Laje Talks", da Secis, foi realizada a palestra "Você Conhece o que Come: Decifrando Rótulos", abordando questões como Educação Nutricional, leitura correta dos rótulos alimentares, novas normas da Anvisa, entre outros.

HABITAÇÃO E DEFESA CIVIL

Em 2022, foram realizados 78 atendimentos emergenciais e 133 encaminhamentos, em sua maioria, relacionados a risco de deslizamento de terra e a incêndio residencial. As principais demandas atendidas foram benefício eventual em virtude de desastres na categoria de auxílio moradia e auxílio emergência por perdas.

DEMANDAS DIRECIONADAS PARA EQUIPAMENTOS DE REFERÊNCIA E CONCESSÃO DE BENEFÍCIOS

CRAS	24
CREAS	12
CadÚnico	08
Auxílio Moradia	65
Auxílio Emergência	24
TOTAL	133 encaminhamentos

PROMOÇÃO SOCIAL

Dentre as demandas concernentes à CAS estão pessoas acometidas por transtorno de acumulação compulsiva, seja de materiais inservíveis ou ani-

mais. O cuidado direcionado a essa população acometida por transtorno de acumulação, requer abordagem interdisciplinar, exigindo ações pactuadas com outros setores/órgãos, pautando cuidado na perspectiva da integralidade.

Em 2022, ocorreram 71 atendimentos a casos de acumulação compulsiva. As ações envolvem também o fornecimento de provisões materiais de emergência, com acolhimento humanizado, com escuta qualificada e adoção de critérios socioeconômicos. No ano, ocorreram 185 atendimentos neste sentido.

DEMANDAS DIRECIONADAS

CRAS	37
CREAS	23
CAPS II	44
CAPS-AD	17
DIPA	11
Limpurb	47
Codesal	06
TOTAL	185 encaminhamentos

SAÚDE DO TRABALHADOR

Em 2022, foi implementado o atendimento individual de trabalhadores afastados do trabalho em período superior a 15 dias por questões relacionadas à saúde mental. No total, foram realizados 202 atendimentos individuais, sendo englobadas as ações complementares, tais como: a articulação com a rede de saúde, discussão de casos e orientação a gestores e colegas de equipe, entre outros.

Os atendimentos podem gerar necessidade de breve acompanhamento e a realização de encaminhamentos para rede de cuidado à saúde. No ano, foram realizadas articulações com a Mansão do Caminho, CAPS Pau da Lima, Rede de Atendimento Voluntário ParaPretoPsi, Universidade Federal da Bahia e Faculdade Bahiana de Medicina.

SECRETARIA MUNICIPAL DE POLÍTICAS PARA AS MULHERES, INFÂNCIA E JUVENTUDE – SPMJ

A Secretaria de Políticas para as Mulheres, Infância e Juventude (SPMJ) tem como finalidade desenvolver e acompanhar políticas públicas, apoiar as ações relacionadas à mulher e à juventude e promover os direitos da criança e do adolescente.

ALERTA SALVADOR

O programa, institucionalizado como política pública municipal em 2022, dispõe sobre as ações dedicadas à erradicação da violência contra a mulher e criação do Observatório Municipal da Violência contra a Mulher. Atua na educação de mulheres, homens, meninas e meninos sobre a violência doméstica contra a mulher e respeito às mulheres e na identificação de situações de violência doméstica contra a mulher. Também acompanha, acolhe e encaminha mulheres à rede de enfrentamento à violência doméstica, oferecendo assistência psicológica, jurídica e social.

Os Centros de Referência de Atendimento à Mulher em Situação de Violência Loreta Valadares (CRAMLV) Centro de Atendimento à Mulher Soteropolitana Irmã Dulce (CAMSID), Centro de Referência Especializado de Atendimento à Mulher Arlette Magalhães (CREAM), CRAM em Movimento e Caravana da Mulher registraram 6.328 atendimentos e 578 referenciamentos, acolhidas 37 mulheres e efetuadas 3.705 buscas ativas.

Caravana da Mulher

A Caravana da Mulher, que integra o Programa Alerta Salvador, oferta, de forma itinerante, serviços para enfrentamento à violência, proteção à saúde e direitos da mulher, através do fortalecimento da autoestima, autonomia e qualificação profissional para o mercado de trabalho. Durante

o ano, a Caravana da Mulher, ocorrida em diversos bairros do município, realizou 1.085 atendimentos.

Mulher em Foco

Voltado à qualificação profissional, fortalecimento e resgate da autoestima e da cidadania, o projeto busca viabilizar a geração de renda e a autonomia econômica da mulher, possibilitando o rompimento de ciclo de violência. São ofertados cursos de capacitação com foco no empreendedorismo e de qualificação e inserção no mercado de trabalho. A iniciativa promove ainda ações de fomento, apoio, estímulo e monitoramento para contribuir com a efetiva entrada da mulher no mercado de trabalho e de negócios. No ano, participaram dos cursos 644 mulheres e 570 foram encaminhadas ao SIMM.



Casa da Mulher Brasileira

Para fortalecer as políticas de combate à violência contra o público feminino, será implantada em Salvador a Casa da Mulher Brasileira. As obras, iniciadas em maio de 2022, ao lado do Hospital Sarah, reunirá diversos serviços integrados à rede de proteção e atendimento humanizado. O investimento é de R\$ 14 milhões entre obras e equipamentos.

Compre Delas

O Compre Delas é uma plataforma digital 100% gratuita para o fomento dos Negócios Femininos de Salvador. O marco de entrega foi no mês de agosto, quando se iniciou todo o trabalho para o início do cadastramento das empreendedoras. O Compre Delas está no site <https://compredebras.salvador.ba.gov.br/>



Alerta Salvador

A partir de agosto de 2022, mulheres de Salvador passaram a contar com telefone 156 para denunciar casos de assédio de cunho sexual ou contra a dignidade, através de constrangimento, intimidação, ofensas, ameaças, comportamentos, palavras ou gestos que violem o direito à livre circulação.

Além do Canal 156, o Programa “Você Não Está Só”, em parceria com a Ouvidoria do Município, foi ampliado e passou a incluir novas URAS com informações da violência contra a mulher, através do número 180.

Selo Pacto Pela Mulher

Criado em 2022, o Selo “Pacto Pela Mulher” tem como objetivo reconhecer os esforços de instituições privadas e públicas, na busca tanto por equidade entre mulheres e homens no ambiente corporativo, quanto pela prevenção e combate aos diversos tipos de violência contra a mulher. O selo, com validade de dois anos, será concedido às empresas, associações civis e entidades públicas que, habilitadas junto à SPMJ, cumprirem os compromissos estipulados.

Agosto Lilás

As políticas para as mulheres, através de informação, capacitação e qualificação profissional, foram realizados cursos de Defesa Pessoal, Capacitação do Alerta Salvador com funcionárias da Limpurb e Guarda Civil Municipal, além de ter sido formalizado um Termo de Cooperação Técnica com o Ministério Público do Trabalho (MPT) para denúncia, resgate e acolhimento de mulheres vítimas de violência e trabalho análogo à escravidão.

Outubro Rosa

Com o objetivo de reafirmar a importância da prevenção do câncer de mama foram realizados palestras e atendimentos à população feminina, informando sobre os cuidados para prevenir o câncer de mama e de colo do útero. Também foram disponibilizados em parceria com a SMS exames de mamografia e preventivos, odontologia e clínico geral.

No Hospital Municipal de Salvador, na Boca da Mata, foram ofertados exames de mama, e transvaginais durante o mês de outubro e, nos Multicentros de Saúde, realizadas consultas em Ginecologia, Cardiologia, Endocrinologia e Mastologia, além de exames como USF transvaginal, mamária e pélvica.

Equipamentos públicos receberam iluminação cênica na cor rosa durante o mês de outubro para conscientizar a população sobre a importância da

campanha. A ação ocorreu em locais como o Elevador Lacerda, no Centro, viadutos do BRT, na avenida ACM, e na fonte luminosa da Praça da Sé.

Defesa Pessoal e Primeiros Socorros

Através da parceria entre a SPMJ e a Guarda Civil Municipal de Salvador (GCM), a prefeitura realizou um curso de Defesa Pessoal e Primeiros Socorros, voltado às mulheres assistidas pela 1ª Vara de Violência Doméstica e Familiar contra a Mulher do Poder Judiciário da Bahia (PJBA). Nas aulas, foram abordados os tipos de violência e formas de prevenção.

INFÂNCIA, ADOLESCÊNCIA E JUVENTUDE

Com o objetivo de promover maior proteção integral às crianças e adolescentes, fomentar e promover direitos e oportunidades à comunidade jovem do município, a SPMJ desenvolve políticas públicas em consonância com o Conselho Municipal dos Direitos da Criança e do Adolescente.

Campanha Maio Laranja

A campanha objetiva sensibilizar e orientar à população em geral sobre o combate ao abuso e exploração sexual de crianças e adolescentes, principalmente os profissionais do Sistema de Garantia de Direitos (SGD) que atuam de maneira mais direta com o público infanto-juvenil. Em 2022, a campanha alcançou 1.103 servidores e profissionais que atuam de maneira mais direta com o público infanto-juvenil. Foram formados ainda 700 adolescentes.

#AGENDACIDADEUNICEF

O Unicef Brasil elaborou uma estratégia de atuação para os centros urbanos chamada #AgendaCidadeUnicef, que engaja as administrações municipais, comunidades, setor privado, sociedade civil e famílias. O objetivo é superar os impactos negativos da violência no desenvolvimento integral das crianças e adolescentes. O programa em implementação identificou como território prioritário o bairro de Valéria, onde realizou a escuta social de 44 representantes da comunidade e de 56 adolescentes. A estratégia de atuação prevê a captação e inclusão de 600 adolescentes/jovens em cursos preparatórios para inclusão socioproductiva.

Enfrentamento ao Trabalho Infantil

Ao longo do ano de 2022, foram feitas diversas ações em Prefeituras-Bairro com a população local, para conscientizar e combater o trabalho infantil em Salvador, bem como com colaboradores das prefeituras-bairro. Cerca de 150 pessoas foram impactadas.

Políticas Para Meninas e Adolescentes

Com o objetivo de mapear, diagnosticar, combater e prevenir as desigualdades que ainda impedem que crianças e adolescentes usufruam de seus direitos de forma igualitária, o município de Salvador dispõe do Comitê de Políticas para Meninas. Em 2022, foram feitas ações como roda de conversa sobre o ciclo menstrual para ajudar a quebrar os tabus em torno do tema com distribuição de absorventes em comunidades carentes.



Semana do Bebê

No final de agosto, ocorreu a Semana do Bebê, uma estratégia de mobilização social realizada nos municípios pelas prefeituras em parceria com o Fundo das Nações Unidas para Infância (Unicef) e outras organizações que atuam em prol da primeira infância, fase da vida compreendida entre zero e seis anos de idade.

Gravidez na Adolescência

Para debater e reduzir os altos índices de gravidez não planejada na adolescência, foi exibido, em novembro, o documentário “Menina”, voltado para jovens de 13 a 19 anos. Além disso, a SPMJ vem desenvolvendo políticas públicas nas comunidades, com discussões sobre Educação Sexual Reprodutiva, Dignidade Menstrual e Prevenção do Abuso Sexual, além de executar estratégias, a exemplo da entrega de sete mil preservativos na Arena Fonte Nova em parceria com a SMS.

Cinema e Exposição

Com o objetivo de democratizar o acesso ao cinema e promover um momento lúdico, a SPMJ levou 90 crianças e adolescentes ao cinema e 80 jovens à exposição “Frida Kahlo”.

As visitantes foram assistidas pela Associação das Comunidades Paroquiais de Mata Escura e Calabetão (Acopamec).

Programa Primeiro Passo

Voltado às famílias com crianças em idade de creche e pré-escola, do nascimento aos 5 anos, beneficiárias do Programa Auxílio Brasil que não estejam matriculadas nas unidades de instituição públicas ou conveniadas, por falta de oferta de vaga, o programa garante benefício no valor de R\$ 81,50. Em 2022, foram contempladas 18.310 famílias.





Ingressar

Com o objetivo de ampliar o acesso de jovens de Salvador ao Ensino Superior, o Programa Ingressar garante maiores oportunidades e melhores condições de disputa para a realização do Exame Nacional do Ensino Médio (Enem) e o vestibular aos jovens de baixa renda, entre 16 a 29 anos, a famílias inseridas no Auxílio Brasil. O curso municipal Pré-Enem é 100% gratuito e garante o acesso de estudantes a ensino, revisão e dicas sobre o processo seletivo, material didático, apostilas ilustradas, atividades e avaliações interativas e simulados. Em 2022, 1.031 jovens se inscreveram, sendo 30% de vagas destinadas às pessoas negras.

Protagoniza Jovem

O programa tem como objetivo estimular a formação, a participação e a cultura do empreendedorismo na juventude. Desenvolve estratégias para a inclusão social e o acesso ao mercado de trabalho através de capacitação profissional, webinários sobre temáticas diversas, ações de empreendedorismo e mercado de trabalho formal. No ano, 1.187 jovens se matricularam nos cursos de capacitação e 251 foram encaminhados ao SIMM.

Fundo Municipal dos Direitos da Criança e do Adolescente (FMDCA)

O FMDCA é um instrumento de captação de recursos de fontes diversas destinados à promoção e defesa dos direitos da criança e do adolescente. A gestão e aplicação dos recursos do fundo é de responsabilidade do Conselho Municipal dos Direitos da Criança e do Adolescente. Em 2022, o município contou com a parceira de mais de 20 instituições, responsáveis pelo atendimento de 5.962 crianças e adolescentes.



FUNDAÇÃO CIDADE MÃE – FCM

A FCM tem o objetivo de promover a educação de crianças e adolescentes em situação de risco social e pessoal, pobreza, violência, abandono e exclusão social, através da promoção de políticas de promoção do atendimento integral. Está vinculada à Secretaria de Políticas para as Mulheres, Infância e Juventude (SPMJ).



PROTEÇÃO SOCIAL ESPECIAL

A Proteção Social Especial garante prioridade às crianças e aos adolescentes em situação de extrema vulnerabilidade social encaminhadas em medida de proteção pelo Poder Judiciário, no Serviço de Acolhimento nas modalidades Institucional e Familiar. O município conta com 72 vagas nas quatro Unidades de Atendimento Individual (UAI).

UAI	BAIRRO	CAPACIDADE	IDADE
UAI Matatu	Matatu de Brotas	20	08 a 17 anos (feminino) e 08 a 14 anos (masculino)
UAI Bonocô	Brotas	20	14 a 18 anos incompletos (masculino)
UAI Jardim das Margaridas	Jardim das Margaridas	20	15 a 18 anos incompletos (masculino)
UAI Jardim Baiano	Nazaré	12	14 a 18 anos incompletos (masculino e feminino)

A modalidade de acolhimento familiar – Serviço Família Acolhedora – acolhe 20 crianças de zero a seis anos em famílias voluntárias e habilitadas, em caráter provisório.

Em 2022, foi distribuída a cartilha em quadrinhos “Mariza e suas duas famílias”, na qual uma garota de cinco anos representa as crianças que de alguma forma tiveram seus direitos violados. O objetivo é divulgar o serviço de acolhimento e sensibilizar famílias a se tornarem voluntárias a receber essas crianças em seus lares. No ano, foram habilitadas quatro famílias, acolhidas sete crianças de zero a sete anos e 176 crianças e adolescentes.

Para tornar as unidades de acolhimento num ambiente com maior aspecto de lar ao invés de instituição abrigo, as UAIs de Pituaçu e Boca do Rio foram transferidas para o Jardim das Margaridas e Matatu, respectivamente, passando a funcionar em residências.

PROTEÇÃO BÁSICA

A FCM executa também ações com foco na prevenção de situações de risco através do desenvolvimento de potencialidades e o fortalecimento de vínculos familiares e comunitários. Em 2022, sua capacidade de atendimento foi ampliada de cinco para sete Centros de Convivência Socioassistencial (CCS).

Nos centros são desenvolvidas atividades no contraturno escolar que se constituem em espaços de acolhimento e desenvolvimento de atividades culturais, esportivas e de iniciação profissional para atender crianças, adolescentes e jovens até 24 anos. Também são ofertados atendimento psicopedagógico, aprendizagem, oficinas pedagógicas de dança, teatro, esporte e lazer, capoeira e artes visuais. Em parceria com o Senai, são oferecidos cursos profissionalizantes para jovem aprendiz e qualificação profissional.

Os CCSs estão localizados em bairros com maiores índices de pobreza, desemprego, violência, tráfico e das diversas formas de exploração.

CCS	BAIRRO	CAPACIDADE
Bariri das Artes	Eng. Velho de Brotas	130
Cristo é Vida	Chapada Rio Vermelho	215
AABB Comunidade	Piatã	250
Monte do Senhor	Jardim das Margaridas	200
Periperi	Periperi	290
Saramandaia	Saramandaia	320
Jardim Primavera	São João do Cabrito	200

Durante o ano, foram atendidos 1.583 crianças, jovens e adolescentes, dos quais 704 da rede municipal, 1.900 inscrições foram feitas no Serviço

de Proteção Básica, 27 jovens se formaram através do Jovem Aprendiz, enquanto outros 60 estão realizando o curso.

Com objetivo de fomentar arte e cultura na cidade e resgatar as brincadeiras antigas, sob o tema “Brincando Aqui Acolá, Não Vejo o Tempo Passar”, foi inaugurada no Engenho Velho de Brotas a primeira galeria de artes com obras produzidas pelos educandos e acolhidos da FCM, todas com áudio descrição da imagem. São cerca de cem obras produzidas com materiais como papel, plástico, tampinhas de garrafas, botões etc.

PROGRAMAS ESPECIAIS

Em 2022, foram concluídas 10 salas de jogo terapia para atendimento a 320 crianças e adolescentes. As salas, uma iniciativa do Projeto “Jogando Com a Vida”, conta com uma equipe multidisciplinar formada por pedagogos, psicopedagogos, terapeutas ocupacionais, psicólogos e assistentes sociais que fazem os atendimentos individuais e em grupo.

Em outubro, a FCM e o Ministério da Mulher, da Família e dos Direitos Humanos celebraram acordo de cooperação técnica para implantação da metodologia denominada Famílias Fortes, que visa ao fortalecimento de vínculos, desenvolvimento de habilidades sociais para bem-estar dos membros das famílias com crianças e adolescentes de 10 a 14 anos.



SECRETARIA MUNICIPAL DE REPARAÇÃO – SEMUR

A Secretaria Municipal da Reparação (Semur) é responsável por articular, junto às instituições governamentais e não governamentais, as políticas públicas de promoção da equidade racial, a inclusão social dos afrodescendentes e a valorização da diversidade.

CONSELHO MUNICIPAL DAS COMUNIDADES NEGRAS (CMCN)

O CMCN, criado há 18 anos, tem por finalidade deliberar sobre políticas públicas de promoção da igualdade racial, promover a igualdade de oportunidades e propor medidas de natureza compensatória, inclusive através de ações afirmativas.

Em 2022, atuou na organização e nas tratativas da segunda edição do Observatório da Intolerância Religiosa na Festa de Iemanjá e realizou lives para promover a qualificação de conselheiros e garantir a efetivação da igualdade de oportunidades para a população negra de Salvador.

Durante o ano, também deu continuidade às articulações do Projeto “Hortas de Folhas Sagradas”, com a implantação da quinta horta no Terreiro Ilê Axé Ewá Omin Nirê, em Cassange, com articulações e presença do CMCN. O CMCN participa ainda de comitês, como o do PCRI e o Quilombola, e de comissões como a de Verificação da Autodeclaração Racial em concursos e seleções públicas da prefeitura e do Selo da Diversidade Étnico-Racial.

CONSELHO MUNICIPAL DE PROMOÇÃO E DEFESA DOS DIREITOS LGBTQIA+

O Conselho, ao longo do ano, buscou o fortalecimento de vínculos institucionais para assegurar o cumprimento dos direitos das pessoas LGBTQIA+



que vivem em Salvador. Participou do Grupo de Trabalho de Acolhimento de Jovens Transexuais, instituído em março e presidido pela Secretaria de Políticas para as Mulheres, Infância e Juventude (SPMJ), com o objetivo de criar um fluxo de atendimento aos jovens transexuais que requeiram serviços socioassistenciais e de saúde no município.

Participou da implementação do Selo da Diversidade LGBT em sua primeira edição, realizando análise e parecer das propostas apresentadas pelas organizações do setor privado. Integrou ainda a roda de conversa Inclusão, Diversidade e Equidade na Vida promovida pelo In Pacto – incubadora de negócios sociais, em parceria com Sebrae, Secis e Parque Social. Além disso, promoveu a mobilização e articulação junto à Assembleia Legislativa da Bahia para aprovação do Projeto “Lei Milena Passos”, que pune estabelecimentos públicos e privados pela prática de LGBTfobia no estado da Bahia.

O Conselho esteve presente na sessão especial da Câmara Municipal de Salvador, promovida pela mandata coletiva Pretas por Salvador e grupo LES. Publicou o Guia Orientador – Parada da Diversidade e do Orgulho LGBTQIA+ da cidade de Salvador para nortear as organizações responsáveis pela realização das paradas dos bairros da cidade. Também participou, em setembro, do webinar “Repercussões da LGBTfobia na saúde: como profissionais de saúde podem atuar?”



PROGRAMA DE COMBATE AO RACISMO INSTITUCIONAL (PCRI)

O PCRI tem o objetivo de promover a equidade racial na cidade e assegurar que, no mínimo, 80% da população beneficiada no Programa Vida Nova e em novos programas e projetos sociais executados pela PMS até 2024 seja negra. A edição do Plano do PCRI consolidada em 2022, com vigência até 2024, possui cinco eixos, entre os quais o de Gestão de Denúncias, incorporado após a regulamentação do Estatuto da Igualdade Racial e de Combate à Intolerância Religiosa de Salvador, que fez um ano de promulgação em novembro de 2022. Os demais eixos do Plano são Gestão do Programa, Monitoramento e Avaliação, Qualificação e Divulgação.

O programa monitora a política de cotas para negros nos concursos e seleções públicas da prefeitura, que com dados fornecidos pela Semge, acompanha os servidores que ingressam no Serviço Público Municipal.

Em 2022, mais de quatro mil colaboradores da prefeitura participaram de ações do programa, a exemplo da Qualificação Mulheres Negras Movem o Mundo em alusão ao Dia Internacional da Mulher Negra Latino-americana e Caribenha e Dia Municipal da Mulher Negra, que também homenageou servidoras municipais negras e alcançou cerca de 300 colaboradores. Também participou da live “Como você enfrenta o racismo?” promovida pela Semge em parceria com a Semur, que reuniu mais de 150 servidores em ambiente virtual.

Outro destaque das qualificações foi o webinar em alusão ao Dia Internacional pela Eliminação da Discriminação Racial, que trouxe o tema “A PMS e o enfrentamento à Intolerância Religiosa: implementações determinadas pelo Decreto Municipal nº 34.799/2021”, que reuniu membros do Comitê Técnico de Combate ao Racismo Institucional de forma a instrumentalizá-los para a atuação de gestão de denúncias referentes à intolerância religiosa, com base no que determina a Lei nº 9.451/2019 e o Decreto nº 34.799/2021 que regulamenta o Estatuto da Igualdade Racial e de Combate à Intolerância Religiosa.

Durante o ano, foi exibido o filme “Medida Provisória” para mais de 100 colaboradores da prefeitura, entre membros do Comitê e Núcleos Internos do PCRI e conselheiros do Conselho Municipal das Comunidades Negras (CMCN).

Vale mencionar, no âmbito das políticas públicas culturais que, em 2022, foram estabelecidas cotas raciais de 50% para proponentes autodeclarados negros no Prêmio Samba Junino Ano IV e Prêmio Capoeira Viva Ano III e 30% para o edital Arte Todo Dia Ano VI. E salienta-se a realização de qualificação técnica para a comissão responsável por fazer a verificação da autodeclaração de proponentes inscritos por cotas nos editais da Fundação Gregório de Mattos (FGM). Além das inúmeras ações de fomento e valorização da cultura negra, em articulação com os membros do Comitê do PCRI da fundação.

Na área da Educação, mais de 1.500 profissionais participaram de ações relacionadas ao enfrentamento ao racismo e à promoção da equidade racial. Na Smed, foi criado, em 2022, o Centro de Formação em Educação para as Relações Étnico-Raciais Ananse Ntontan Cenfran, com o objetivo de oferecer um espaço de encontros formativos para profissionais da área, como um dos resultados da atuação do PCRI.

Já no que se refere à área de Saúde, mais de mil profissionais participaram de qualificações como do curso "Racismo e Saúde" sobre temas relacionados às questões étnico-raciais na Saúde. Outra ação voltada à saúde da população negra foi a instituição, nas Redes de Atenção à Saúde (RAS) do Município de Salvador, da Linha de Cuidado Integral para Pessoas com Doença Falciforme, criada para assegurar o acesso à rede desde a Atenção Primária até a Atenção Especializada.

Em 2022, o Censo Institucional segundo a raça/cor, alcançou cerca de 4.000 servidores da SMS. Oficinas do PCRI para profissionais de Saúde em atendimento à população quilombolas foram realizadas e lançado um novo vídeo institucional do programa.

O PCRI conquistou, no ano, o Prêmio Esperança Garcia, concedido pela Associação Nacional dos Procuradores Municipais, em reconhecimento a Salvador ser uma das melhores capitais a adotar práticas antirracistas.

CADASTRAMENTO DE TERREIROS

O projeto promove o reconhecimento jurídico-administrativo e social das Organizações dos Povos e Comunidades de Terreiro, garantindo isenção do IPTU e remissão de dívidas tributárias e regularização fundiária de terreiros de candomblé de Salvador.

Desde 2018, quando foi iniciado o projeto, já foram cadastrados 848 terreiros, dos quais 16 somente em 2022. Até o momento, foram concedidas 247 isenções e realizados 688 georreferenciados. A partir desse cadastramento, é possível dar encaminhamento à regularização fundiária, à imunidade tributária, ao Cadastro Nacional de Pessoa Jurídica (CNPJ), à revitalização de fontes e mananciais, à tarifa social junto à Embasa e à Coelba e aos serviços públicos no entorno e dentro dos Terreiros.

O projeto contou ainda com a produção e divulgação de um vídeo institucional do Projeto Hortas, atingindo a marca de 29 mil acessos.



PRODETUR SALVADOR – PLANO AFRO

Em 2022, foi lançado o Salvador Capital Afro que consiste numa ação articulada para desenvolver o afroturismo, posicionando a capital baiana como destino destaque no segmento. Entre as iniciativas desenvolvidas durante o ano está a realização do Festival Salvador Capital Afro, no Centro Histórico, que reuniu atividades voltadas para valorização e fomento da Economia Criativa.

Também foram intensificadas, ao longo do ano, as ações do AfroBiz Salvador e AfroEstima Salvador, que são as primeiras ações previstas no plano de fomento ao Turismo Étnico-Afro da cidade e fazem parte do Prodetur Salvador.



SELO DA DIVERSIDADE ÉTNICO-RACIAL

O programa, que incentiva a adoção de políticas de combate ao racismo e de valorização da diversidade étnico-racial nas instituições, certificou 176 empresas, em 2022. Durante o ano, foram realizadas sensibilizações, em diversas organizações, sobre a importância da diversidade e racismo inconsciente, atingindo 818 colaboradores. Também foi promovido o 6º Encontro do Selo da Diversidade Étnico-Racial para discussão de temas como Tecnologia e Diversidade Racial.

Com o objetivo de estimular e desenvolver as competências comportamentais de universitários negros e contribuir para uma melhor desenvoltura em suas vidas, a Semur promoveu um encontro gratuito e on-line sobre a importância das soft skills na vida profissional.

Também em 2022, foi iniciado o Projeto Mentoria para Universitários Negros, em que os profissionais mais experientes compartilharam com universitários negros suas vivências e seu conhecimento.

DISCRIMINAÇÃO RACIAL E LBGT E INTOLERÂNCIA RELIGIOSA

O Observatório Permanente da Discriminação Racial e LBGT atua na execução de políticas públicas através da transversalidade e cooperação entre entidades governamentais, bem como com atuação em parceria com o Programa de Combate ao Racismo Institucional (PCRI) e o Programa de Combate a LBGTfobia Institucional (PCLBGT). Em 2022, foi concluída a 1ª Edição do Relatório Geral das Observações Exploratórias no Município de Salvador.

Ao longo do ano, o Observatório Permanente registrou um aumento de cerca de 65% dos registros de discriminação racial em relação ao ano anterior. No eixo LBGT+ houve uma diminuição percentual de 11% em comparação a 2021.

A Semur participou da Feira Social do Novo Mané Dendê, levando alguns dos principais programas e ações à comunidade majoritariamente (85%) formada por negros.

Em 2022, de forma inédita, ocorreu o Observatório das Paradas LBGT+ nos bairros de Salvador. A equipe técnica, composta por nove observadores acompanhados de um conselheiro do Conselho Municipal de Promoção e Defesa dos Direitos LBGT (CMLGT), participou *in loco* das Paradas LBGT+ nos bairros da cidade.

Pelo segundo ano consecutivo foi realizada a ação “Observatório da Intolerância Religiosa na Festa de Iemanjá/02 de fevereiro” com o objetivo de atuar de forma preventiva para evitar atos de intolerância religiosa aos povos e comunidades de Terreiro durante o evento.

COMBATE À LBGTFOBIA INSTITUCIONAL

O Programa de Combate à LBGTfobia Institucional busca promover a cidadania e proteger os direitos desse segmento da população na cidade,

fortalecendo a capacidade do setor público na identificação, prevenção e enfrentamento da LGBTfobia Institucional.

Durante o ano foram realizadas ações relativas à data simbólica, como a iluminação cênica nas fontes luminosas da Praça de Sé e do Campo Grande, frontal da Câmara Municipal e no Elevador Lacerda. Também foi promovido um curso de Defesa Pessoal, realizado no Espaço Boca de Brasa em parceria com a Guarda Civil Municipal e a Fundação Gregório de Mattos e realizada a exposição “Pessoas Trans Inspiradoras”.

No ano, foi alinhado, com a Sedur, o fluxo de atendimento às vítimas de LGBTfobia e ofertado, em parceria com a Uneb, o curso pré-vestibular Universidade para Todos (UPT). Junto com a Sempre, foi promovido o cadastramento de LGBTs no CadÚnico, no Centro Municipal de Referência LGBT+ Vida Bruno e no Observatório Permanente da Discriminação Racial e LGBT, totalizando 181 pessoas atendidas.

No Agosto da Visibilidade Lésbica, foi realizada em parceria entre a Semur e a SMS nos ambientes com grande frequência de público LGBT na cidade, ação para incentivar o uso de preservativo masculino nas relações sexuais, além de ter disponibilizado consultas ginecológicas para o segmento.

Em 2022, o Programa de Combate à LGBTfobia Institucional realizou 17 encontros com gestores de cada secretaria, num total de 548 participantes, além de reuniões virtuais de alinhamento com os membros do Comitê Técnico.

SELO DA DIVERSIDADE LGBT +

O Programa Selo da Diversidade LGBT+, criado em 2021, visa reconhecer publicamente as ações de promoção da cidadania LGBT nas organizações públicas, privadas e sociedade civil. Ao obter esse selo essas instituições assumem o compromisso de desenvolver ações para promoção da diversidade LGBT e de combate à LGBTfobia no ambiente de trabalho.

Durante o ano, foi formado o Comitê Gestor, convocados para sua composição 21 membros do governo e da sociedade civil, elaborada a minuta



do Regimento Interno, e lançado o edital de inscrição para certificação. Também ocorreu o 1º Wokshop da Diversidade LGBT+ Empresa Inclusiva na modalidade virtual em alusão ao Dia Internacional de Combate a LGBTfobia.

A outorga ocorre anualmente e, para permanecer entre os certificados, as instituições devem seguir o plano anual de ações previamente estabelecido e orientado pelo manual do programa. No caso do cumprimento das ações por um período de três anos, com notas acima de oito, a entidade recebe ainda a outorga do selo na categoria Excelência.

Em 2022 foram certificadas 33 empresas que assumiram a responsabilidade social em combater práticas LGBTfóbicas no ambiente de trabalho e devem apresentar propostas que serão analisadas pelo Comitê Gestor.

CENTRO MUNICIPAL DE REFERÊNCIA LGBT+ VIDA BRUNO

Durante o ano, foram realizadas qualificações/oficinas nas 10 Prefeituras-Bairro com objetivo de apresentar o Centro de Referência LGBT+ Vida Bruno às equipes técnicas e torná-las multiplicadoras dos serviços oferecidos pelo equipamento. A iniciativa aproxima a prefeitura das comunidades LGBT+ de bairros mais distantes.



Em 2022, foram realizadas seis edições do Projeto CadÚnico Itinerante LGBT+ que, através da parceria com a Secretaria de Promoção Social e Combate à Pobreza, Esporte e Lazer (Sempre), ofereceu serviços de inscrição e atualização do cadastro único à 180 pessoas LGBT+ em situação de vulnerabilidade social.

Em parceria com a SMS, a Semur promoveu uma campanha de mobilização em alusão ao Dia da Visibilidade Lésbica, para condução e acompanhamento de pessoas LGBT+ aos postos de saúde para realização de consultas e marcação de exames ginecológicos. Participaram da ação os postos de saúde localizados nos bairros de Castelo Branco, Massaranduba, Vila Mattos/Rio Vermelho, Pau da Lima e Barbalho.

Com relação à assistência jurídica e psicossocial à pessoa LGBT, foram realizados dois mil atendimentos, no ano, dos quais 60% relacionados a assistência social, 36% de assistência psicológica e 6% jurídicos. A maioria do público (80%) foi formado por negros.

QUILOMBOS DE SALVADOR

Mais de três mil famílias foram atendidas, em 2022, na Ilha de Maré e no Alto do Tororó, através do Programa Ações Afirmativas para Comunidade Quilombola. Entre as ações realizadas durante o ano, está a inauguração da 2ª Casa do Estudante Quilombola, localizada no bairro do Canela, que assegura residência a até 40 universitários quilombolas de Ilha de Maré.

A Semur também garantiu a participação de 60 alunos de Ilha de Maré no Programa Universidade para Todos, preparatório para o Enem, realizado pela Universidade do Estado da Bahia (UNEB).

Em parceria com a Sempre, cerca de mil famílias quilombolas foram atendidas em serviços como o CadÚnico e Benefícios Eventuais (alimentos e natalidade), além de documentação civil e capacitações. No ano, ainda foram construídos de forma participativa com a comunidade, os planos Territorial e Urbanístico de Ilha de Maré, em parceria com FMLF.

DEFESA CIVIL DE SALVADOR – CODESAL

Vinculada à Secretaria Municipal de Sustentabilidade e Resiliência (Secis), a Codesal é responsável pelas ações de prevenção e redução de acidentes, principalmente em áreas de risco de Salvador.

LONAS E GEOMANTAS

Em 2022, o número de áreas de riscos protegidas por geomantas foi ampliado e novas sirenes do Sistema de Alerta e Alarme instaladas.

Também foi concluído o Plano de Contingência do Centro Histórico, que tem o objetivo de ampliar a segurança da região e envolver moradores e comerciantes na prevenção de incêndios e desabamentos. No ano, a Codesal instalou 44 geomantas, totalizando 66 intervenções desde 2021.

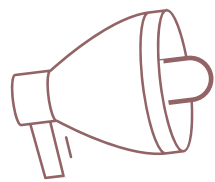

GEOMANTAS INSTALADAS

OBRA	BAIRRO	ÁREA (m ²)	FAMÍLIAS BENEFICIADAS
Rua dos Romanos	Dom Avelar	78	38
Av. Érica	Castelo Branco	1.626	480
Travessa da Favela	Pau da Lima	584,5	250
2ª Travessa São Domingos	Pau da Lima	555,4	150
Rua São Benedito	Pau da Lima	472,8	180
Travessa Moisés Mendes	Sussuarana	1.570	134
Rua J, Caminho 01 - 3ª Etapa de Castelo Branco	Castelo Branco	605,7	52
Rua Virgílio Gonçalves	Pero Vaz	702	192
Rua Virgílio Gonçalves	Pero Vaz	108	
Rua Oswaldo Martins de Castro	Lobato	1.438,9	294
Caminho 4 - 5ª Etapa (Creche)	Castelo Branco	2.026	252
Avenida Zinco - Rua das Almas - Trecho 01	Cidade Nova	415	181
Avenida Zinco - Rua das Almas - Trecho 02	Cidade Nova	274	
Rua das Esmeraldas	Federação	149	42

GEOMANTAS INSTALADAS

OBRA	BAIRRO	ÁREA (m ²)	FAMÍLIAS BENEFICIADAS
Rua 07 de Março	Nordeste de Amaralina	92	45
Rua Cosme e Damião	Fazenda Coutos	1.008	140
Rua Padre Domingos de Brito	Garcia	922	150
Rua Padre Domingos de Brito	Garcia	391	
Rua Cel. Manoel Ramos Deiró - Trecho 01	São Cristóvão	99	40
Rua Cel. Manoel Ramos Deiró - Trecho 02	São Cristóvão	103	
Rua Do Ouro	São Marcos	1.015	70
1ª Trav. 9 de Junho	Cidade Nova	419	50
Rua Clériston Andrade - Trecho 01	Sete de Abril	252	92
Rua Clériston Andrade - Trecho 02	Sete De Abril	215	
Caminho 10 - Projeto Pesquisa - Trecho 01	Castelo Branco	616	165
Caminho 10 - Projeto Pesquisa - Trecho 02	Castelo Branco	351	
Caminho 09 - Projeto Pesquisa - Trecho 01	Castelo Branco	300	70
Caminho 09 - Projeto Pesquisa - Trecho 02	Castelo Branco	627	100
Rua Edson Saldanha	Luís Anselmo	583	122
Rua Eugênio Ribeiro	Doron	423	142
Av. Pres. Castelo Branco	Eng. Velho de Brotas	1.548	194
Travessa Francisco Rabello	Garcia	353	105
Caminho 03 - 1ª Etapa - Trecho 01	Jardim Nova Esperança	266	16
Caminho 03 - 1ª Etapa - Trecho 02	Jardim Nova Esperança	123	11
Caminho 03 - 1ª Etapa - Trecho 03	Jardim Nova Esperança	369	18
2ª Trav. Celika Nogueira - Trecho 01	Águas Claras	135	12
2ª Trav. Celika Nogueira - Trecho 02	Águas Claras	196	21
Avenida Assis Valente - Trecho 01	Boca da Mata	521	100
Avenida Assis Valente - Trecho 02	Boca da Mata	260	80
Rua Carlos Marighela - Trecho 03	São Marcos	1.334	160
Estrada de Campinas	São Caetano	634	410
Rua da União - 3ª Etapa - Trecho 01	Castelo Branco	172	320
Rua da União - 3ª Etapa - Trecho 02	Castelo Branco	40	
Rua da União - 3ª Etapa - Trecho 03	Castelo Branco	95	
TOTAL EXECUTADO		24.067,30 m²	4.878

A Operação Chuva, realizada entre março e junho, quando são registrados os maiores volumes de chuvas na capital, instalou 43 novas geomantas para proteção de encostas em áreas de alto risco, um investimento de R\$ 4.415.450,53, beneficiando 4.778 famílias. Também realizou vistorias técnicas e instalou 135 mil m² de lonas. Distribuiu 18 rolos de lonas às Prefeituras-Bairro, limpou canais em áreas consideradas de alto risco para deslizamento de terra e alagamento.

CENTRO DE MONITORAMENTO DE ALERTA E ALARME (CEMADEC)

O Cemadec monitora uma rede composta por 74 pluviômetros, que permitem acompanhar os índices pluviométricos em tempo real, contribuindo diretamente para tomada de decisão por parte da Codesal. Além disso, são monitoradas 15 estações geotécnicas, quatro estações hidrológicas



(duas da Codesal e duas do Cemaden) e quatro estações meteorológicas (duas do INMET e duas da Codesal).

No ano, foram instalados três novos Sistemas de Alerta e Alarme em comunidades localizadas em áreas de risco, totalizando 14 sirenes em 14 áreas de risco na capital baiana. Foram beneficiadas as localidades de Mamede – Alto da Terezinha, Bom Juá, Calabetão, Vila Picasso – Capelinha São Caetano, Moscou – Castelo Branco, Creche – Castelo Branco, Voluntários da Pátria – Lobato, Baixa do Cacau – São Caetano, Irmã Dulce – Cajazeiras 7, Mangabeira (duas sirenes) – Cajazeiras, Bosque Real – Sete de Abril, Olaria – Sete de Abril, Vila Sabiá – Liberdade e Barão Vila da Barra – Liberdade.

MAPEAMENTO DE ÁREAS DE RISCO

A Defesa Civil de Salvador realiza o mapeamento das áreas de riscos para criar estratégias mais amplas de prevenção e também capacita as comunidades para reduzir as vulnerabilidades. Em 2022, foram elaborados oito mapas de risco, além do monitoramento de 29 áreas, com a atualização de mapas e relatórios. O mapeamento e o monitoramento das áreas de risco permitem identificar os problemas e priorizar o atendimento em caso de desastre, avaliar os custos de investimentos e dar suporte técnico para atendimento às comunidades.

Avaliação de Cenário

A avaliação de cenário consiste em identificar as situações de risco que se inserem no circuito onde serão realizados eventos e estão relacionadas ao estado de conservação de toda a infraestrutura local e imóveis que possam ocasionar acidentes. São avaliados o estado de conservação das fachadas dos imóveis, as redes de telefonia e energia, o estado de conservação das vias de tráfego e calçadas, a iluminação pública, os equipamentos públicos urbanos, a drenagem, a vegetação e a limpeza da área. Em 2022 foram realizadas avaliações de cenário para os eventos do Dois de Julho, Maratona Salvador, Réveillon e Carnaval.

NÚCLEOS COMUNITÁRIOS DE PROTEÇÃO E DEFESA CIVIL (NUPDEC)

Com o objetivo de mobilizar, sensibilizar e capacitar os moradores das comunidades de Salvador, onde os riscos de desabamentos, deslizamentos

e alagamentos são evidentes, a Defesa Civil realiza a formação de Núcleos Comunitários de Proteção e Defesa Civil (Nupdecs). A capacitação prepara os moradores para compreenderem o que é a problemática do risco e quais são as situações de risco, tornando-os capazes de entender as mudanças de hábitos necessárias e como atuar no enfrentamento de situações de desastres.

Durante o ano, foram formados oito núcleos com 152 participantes nas comunidades de Vila Maria (Vale dos Lagos), Bairro da Felicidade (Paripe), Jardim Mangabeira (Cajazeiras VIII), Centro Histórico, Irmã Dulce (Cajazeiras VII), Creche (Castelo Branco), Paulo Jackson (Piatã) e Lídio dos Santos (Pirajá).

NUPDEC MIRIM

O projeto capacita crianças e adolescentes para identificação de situações de risco e de como proceder antes, durante e após um desastre. Ele é executado paralelamente à formação do Nupdec ou de forma independente. No ano, foram formados sete Nupdecs Mirins com a participação de 160 crianças nas comunidades de Rio Sena, Mangueira (Campinas de Pirajá), Vila Picasso (Capelinha do São Caetano), Dois de Julho (Vila Canária), Rua União (Bairro da Paz), Castelo Branco e Irmã Dulce (Cajazeiras VII).



Simulado de Evacuação

O simulado de evacuação objetiva preparar e conscientizar os moradores sobre formas preventivas de se evitar acidentes geológicos e consolidar um comportamento de abandono de área em situações de risco e desastre. No ano, foram realizados oito simulados com a participação de 184 pessoas.

Mobiliza Defesa Civil

A iniciativa busca promover a capacitação de entidades privadas, ONGs, associações de voluntários, de classe e comunitárias, além de voluntários inscritos no site da Codesal nas ações de prevenção a desastres no município de Salvador, para atuação conjunta com as comunidades localizadas em áreas de risco. Em 2022, o projeto contou com a participação de 393 pessoas e foram formados 14 grupos de voluntários.

Campanhas Educativas

O objetivo da realização das campanhas educativas é promover a disseminação de temas ligados às ações de prevenção junto às pessoas que residem em áreas em situação de risco. Durante o ano, foram capacitadas 247 pessoas em 13 comunidades.

Sistema de Alerta e Alarme

O acionamento dos Sistemas de Alerta e Alarme ocorreu apenas no mês de abril, entre os dias 18 e 20, nas comunidades de Moscou, Bom Juá, Mamede, Vila Picasso, Voluntários da Pátria, Baixa do Cacau, Calabetão e Bosque Real. Nesse período, houve a atuação de uma frente fria vinda da região Sudeste, que favoreceu a ocorrência de chuvas fortes.

Evacuação

Ao longo da Operação Chuva 2022, moradores das oito áreas de Salvador que possuem o Sistema de Alerta e Alarme foram orientados a deixarem suas casas devido ao alto risco de deslizamento de terra. O alerta foi acionado em todas as comunidades entre os dias 18 e 21 de abril. Antes e durante o acionamento das sirenes, equipes da Defesa Civil foram para as áreas e iniciaram o processo de evacuação. Os moradores, no total de

307, foram orientados a deixarem seus imóveis e se dirigirem para casas de familiares ou para os abrigos provisórios montados numa escola municipal do bairro, onde permaneceram acolhidos até que pudessem retornar para suas casas ou fossem beneficiados com o auxílio moradia disponibilizado para alugar residências em locais fora do risco.

ACÇÕES DE CONTINGÊNCIA

A Central Telefônica 199 tem sido o principal canal para registrar a maioria das demandas de vistorias (78% do total). As ocorrências do tipo “Aberta em campo” – quando o técnico identifica *in loco* o risco –, concentram 16% dos registros, enquanto os outros 6% dividem-se entre as demandas encaminhadas pela Ouvidoria e por ofício.

Vistorias

Para prevenir desastres na cidade de Salvador, técnicos da Defesa Civil realizaram um total de 8.240 vistorias nos imóveis e nas áreas para identificar riscos e auxiliar na orientação aos moradores, notificando as partes responsáveis. O maior volume de vistorias foi realizado nas regiões da cidade que compreendem as Prefeituras-Bairro Liberdade/São Caetano (938), Subúrbio/Ilhas (727) e Centro/Brotas (667).

Dentre as 1.075 vistorias realizadas na região do Subúrbio/Ilhas, 81 delas foram realizadas nas Ilhas de Maré (49), Frades (8) e Bom Jesus dos Passos (24), dando continuidade ao projeto Defesa Civil nas Ilhas, implantado em 2020. Quando necessário, a vistoria é encaminhada aos órgãos do Sistema Municipal de Proteção e Defesa Civil (SMPDC), responsáveis por intervenções, com a finalidade de mitigar os riscos aos quais a população está submetida. Ao todo, foram 6.721 os encaminhamentos, sendo a Sucop, Limpurb e Sedur os mais acionados.

Atendimento à Comunidade

Desde o início do ano, foram realizados mais de 3.400 atendimentos aos solicitantes notificados por técnico após a vistoria em seu imóvel. Durante o atendimento, receberam orientações e informações, foram feitas as fichas de atendimento e identificada a intervenção recomendada pelo técnico para encaminhamento da documentação à Secretaria Municipal



de Promoção Social, Combate à Pobreza, Esportes e Lazer (Sempre), visando ao acesso para os benefícios eventuais pertinentes a cada caso.

DEFESA CIVIL NAS ESCOLAS

Durante o ano, 12 escolas municipais foram contempladas com o Projeto Defesa Civil nas Escolas, num total de 629 alunos. A iniciativa é desenvolvida pela Defesa Civil e por professores da Rede Municipal em sintonia com a proposta pedagógica da escola, que passou a agregar ao seu currículo noções básicas de segurança e prevenção de acidentes. O objetivo é preparar os estudantes para identificar as ameaças do ambiente, os níveis de vulnerabilidade e, a partir daí, construir comportamentos individuais e coletivos apropriados.

Planos de Ações Estruturais – PAE

Os planos de ações estruturais têm o objetivo de apresentar propostas para as áreas de elevado risco de naturezas diversas da cidade identi-

cadas pelo setor de Mapeamento de Riscos. No ano, foram definidas três poligonais de intervenção – Baixa da Paz II (Sussuarana), Mamede I e II (Alto da Terezinha). Essas áreas foram definidas com base em trabalhos contínuos de investigação, concepção de soluções de engenharia geotécnica, urbanísticas, ambientais e de manejo de águas pluviais.

ANÁLISE DE RISCO

Análise de Obras Especiais

Foram realizadas, em 2022, revistorias do revestimento asfáltico, pisos em concreto, juntas e defensas dos viadutos das Pitangueiras, do Vale do Ogunjá e da Avenida Contorno. Também foram realizadas vistorias dos atracadouros, ancoradouros e terminais marítimos sob responsabilidade do poder público.

Com a finalidade de conhecer a real situação de habitabilidade dos moradores de edifícios e imóveis abandonados, a Codesal, junto aos demais órgãos de



fiscalização que compõem o Sistema Municipal de Proteção e Defesa Civil, realizaram três vistorias integradas nos Hotéis Atlântico e Belmar, na Avenida Octávio Mangabeira, e na Penitenciária Lemos de Brito, na Mata Escura.

As situações mais recorrentes presenciadas revelaram patologias diversas, como corrosão de armaduras, trincas, fissuras e rachaduras, degradação do concreto, manchas, descolamento de revestimentos em fachadas, infiltração, instalações elétricas irregulares em desacordo com as normas técnicas, uma das principais causas da ocorrência de incêndios.

PLANO DE CONTINGÊNCIA DO CENTRO HISTÓRICO

Em 2022, foi concluído e entregue o Plano de Contingência do Centro Histórico de Salvador com o cadastro de 1.258 imóveis. O trabalho incluiu também os mapas de calor, com os riscos de desabamento e de incêndio dos imóveis, e as rotas de tráfego para garantir o acesso dos órgãos operacionais aos pontos de riscos mais críticos.

Nessa área, há imóveis abandonados, escorados, com ocupações residenciais e comerciais em condições precárias, sem qualquer rotina de manutenção das estruturas e instalações. Os principais riscos nesses imóveis são as ligações clandestinas, sobrecarga nos circuitos elétricos, intervenções sem obedecer a critérios técnicos, vazamentos de gás, combustão de materiais inflamáveis e a demora na extinção dos pequenos focos.

Entre as etapas do Plano de Contingência, está o Plano de Evacuação e a realização do simulado de evacuação, em agosto de 2022, da Casa da Música, prédio inserido na poligonal do plano para servir como exemplo de como cada comércio/repartição deve proceder diante de situações de emergência.

Projeto Casarões

Através do Projeto “Casarões”, a Defesa Civil realiza vistorias preventivas e periódicas nos imóveis do Centro Histórico, com o objetivo de traçar um diagnóstico da situação, para, em parceria com outros órgãos, minimizar a ocorrência de acidentes e contribuir para a preservação do Patrimônio Histórico Cultural da cidade.

Atualmente, existem 2.287 casarões cadastrados pela Defesa Civil, dos quais 26% apresentam grau de risco alto e muito alto. Os riscos geralmente são de incêndio e desabamento de imóveis ou de partes das estruturas e de e estão associados à falta de manutenção dos imóveis e à ocupação irregular, que ocorre em 89% dos casarões. Em 2022, foram realizadas 500 vistorias, das quais 251 são processos novos e as demais revistoriadas.

Acidentes Relevantes

Durante o ano, a Codesal monitorou as ocorrências recebidas através do Sistema de Gestão da Defesa Civil (SGDC). Na maioria, incêndios, desabamentos e deslizamentos de terra. Cada ocorrência foi avaliada para mobilização imediata e quando necessário, foram acionados outros órgãos, componentes do Sistema Municipal de Proteção e Defesa Civil (SMPDC).

OPERAÇÃO CHUVA

Durante o período da Operação Chuva de 2022, realizada anualmente entre março a junho, quando são registrados os maiores volumes de chuvas, o Centro de Monitoramento e Alerta da Defesa Civil (Cemadec) monitorou os sistemas meteorológicos com o objetivo de alertar a população residente em áreas mais vulneráveis sobre os riscos de deslizamentos de terra e alagamentos. Para disseminação das informações de prevenção e/ou alarme, foram utilizadas ferramentas como SMS, cards, parciais de tempo, avisos meteorológicos e informes diários.

A equipe técnica realizou durante a Operação Chuva três mapeamentos e nove monitoramentos de áreas. O mapeamento das áreas de risco é um instrumento de política pública em que permite hierarquizar os problemas e priorizar o atendimento em caso de desastres.

Para atender a maior demanda de vistorias, técnicos atuaram em regime de plantão durante a Operação Chuva e, ao total, realizaram 4.879 vistorias, notificando as partes responsáveis pelas intervenções necessárias, sempre que necessário. A maioria das ocorrências registradas foram de caráter preventivo, como ameaças de deslizamento (1.293), ameaças de desabamento (900) e orientação técnica (518).



Ao todo, foram 4.309 os encaminhamentos às secretarias, órgãos e entidades pertinentes para a realização de intervenções em situações de sinistro ou onde há risco à população. De tais órgãos, a Sucop, Limpurb e Sedur encabeçam a lista por possuírem atribuições diretamente relacionadas às situações de risco, como estabilização de encostas, limpeza de área e demolição de construções com risco de desabamento.

Durante a Operação Chuva, foram realizados 2.114 atendimentos individuais de pessoas, com imóveis vistoriados e notificados, e realizadas 30 visitas domiciliares.

SEMANA NACIONAL DE REDUÇÃO DE DESASTRES

A Semana Nacional de Redução de Desastres, realizada em outubro, com o tema Capacitação e valorização do agente de Defesa Civil municipal, teve o objetivo de ampliar a percepção de risco dos agentes da Defesa Civil e da população em geral, enfatizando práticas preventivas, principalmente nas comunidades que vivem em áreas de risco. A programação abordou temas, como: Proteção e Defesa Civil no Brasil;

Conceitos Preliminares e Contexto dos Desastres, Atuação da Defesa Civil no âmbito municipal.

PREFEITURA E FUNDO FINANCEIRO DO C40

A Prefeitura de Salvador e o Fundo Financeiro do C40 (CFF) firmaram parceria, em 2022, para aumentar a resiliência e adaptação às mudanças climáticas do assentamento de baixa renda na comunidade de Vila Mar. O projeto Bairro Novo Vila Mar nasceu do Plano de Ações Estruturais (PAE) da Codesal, escolhido no processo seletivo realizado pelo CFF. O organismo apoia cidades em países em desenvolvimento na para mobilizar financiamento tanto para projetos de mitigação do clima como de adaptação.

Entre as 97 cidades do C40, mais de 60 submeteram projetos, sendo que cinco cidades da América Latina foram contempladas. Salvador foi a única cidade do mundo com três projetos pré-selecionados. Além do projeto do PAE, foram apresentados pela prefeitura o Projeto Mobilidade Elétrica, da Semob, e o Parque Solar de Canabrava, da Secis. O Projeto Bairro Novo Vila Mar foi considerado pela Agência de Cooperação Alemã (GIZ) e C40 como um dos projetos de alta prioridade para o CFF.

